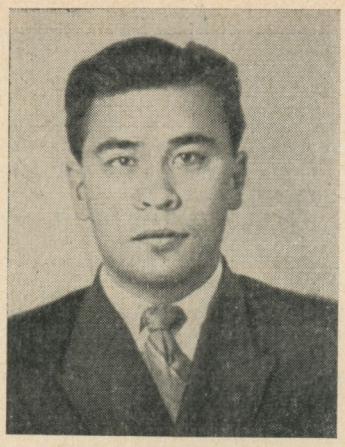

ЭДИГЕ АЙДАРБЕКОВИЧ МАСАНОВ

14 июля 1965 г. в 70-ти километрах от Джезказгана, во время экспедиционной работы трагически погиб талантливый ученый-этнограф — старший научный сотрудник Отдела этнографии Института истории, археологии и этнографии им. Ч. Ч. Валиханова АН Каз. ССР, кандидат исторических наук Эдиге Айдарбекович Масанов.

Э. А. Масанов родился 19 ноября 1922 г. в городе Семипалатинске, в семье советского работника, управляющего делами СНК Каз. ССР, Айдарбека Масанова.

Жизненный путь Э. А. Масанова был не легким. Рано лишившись отца, он вынужден был уже подростком работать, чтобы поддержать семью. 17 лет он добровольцем ушел на фронт и возвратился домой лишь после окончания войны. Только в 1948 г. ему, наконец, удалось без отрыва от производства завершить среднее образование и поступить на Исторический факультет Московского государственного университета им. М. В. Ломоносова. После окончания университета он работал учителем в Караганде, а в 1955 г. поступил в аспирантуру Института этнографии АН СССР.

Именно в годы учебы в аспирантуре, под руководством крупных советских этнографов Э. А. Масанов получил глубокие знания и сформировался как оригинальный и широко эрудированный ученый. Тема одного из его научных рефератов, посвященного историографии этнографического изучения Казахстана, легла потом в основу его последней монографии. За годы аспирантской учебы им была успешно и раньше срока защищена диссертация на тему «Домашние промыслы и ремесла казахского народа во второй половине XIX — начале XX в.». Статьи аспиранта публиковались уже в эти годы не только в научных изданиях республики, но и во всесоюзных специальных журнала — «Советская этнография» и др.

Однако по-настоящему талант молодого ученого раскрылся в период его работы в Институте истории АН Каз. ССР. Здесь в течение семи лет (с 1958 по 1965 г.) Э. А. Масанов написал 40 научных трудов, среди которых имеются монографии, несколько брошюр, а также много больших проблемных статей, очерковых заметок, ценных публикаций. Он неоднократно возглавлял этнографические экспедиции, участвовал в работе научных конгрессов и конференций, редактировал периодические и монографические издания.

В науке Э. А. Масанов стремился идти непроторенными тропами; во всем, что он написал, много новых мыслей, творческого анализа, свежих, оригинальных материалов. Он был удачливым исследователем, которому посчастливилось раскрыть ряд очень интересных загадок в историографии этнографической науки (о Ш. М. Ибрагимове, Ч. Ч. Валиханове, И. Алтынсарине). Нередко он находил новое там, где уже занимались поисками десятки исследователей. Это объясняется не только его талантом, но и неутомимостью, жаждой познания научной истины, которая заставляла Эдиге Айдарбековича работать до самозабвения, в ущерб своему отдыху и здоровью. Больше всего Э. А. Масанова привлекала разработка проблемы историографии этнографической науки, что имеет исключительно большое методологическое и практическое значение. Он автор многих статей на эту тему, соавтор книги «Очерки развития исторической науки в Казахстане», готовящейся к печати. В этом году Э. А. Масанов завершил крупное монографическое исследование «Очерк этнографического изучения Казахстана в СССР». В нем автору удалось собрать, критически осмыслить и обобщить огромнейший круг литературы, источников, многие из которых совершенно не известны науке или же превратились в библиографическую редкость. Почти все, что когда-либо и где-либо в стране говорилось об этнографии Казахстана с XI—XII вв. до наших дней, получило в этом труде марксистское толкование, объективную и принципиальную оценку. Э. А. Масанов, как это единодушно заявляли рецензенты и участники

обсуждения его монографии, создал ценное научное исследование, которое, наряду с другими его работами, имеет большое значение для последующего развития молодой этнографической науки Казахстана.

Посвящая основное свое время разработке проблемы историографии этнографической науки, Э. А. Масанов, однако, не стоял в стороне от исследования современного быта и культуры казахского народа — им написан один из разделов коллективной монографии «Быт и культура современного колхозного аула», подготовленной к печати Отделом этнографии Института истории, археологии и этнографии АН КазССР.

Эдиге Айдарбекович пользовался авторитетом и уважением коллектива. Незадолго перед смертью его приняли в члены КПСС. Это был человек, требовательный к себе и к своим друзьям и вместе с тем готовый в любую минуту поддержать товарища, оказать ему помощь. Ради жизни своего коллеги он пренебрег опасностью и погиб, спасая его.

Память о Э. А. Масанове, талантливом ученом-этнографе, навсегда сохранится в наших сердцах.

Группа товарищей

Список основных печатных трудов Э. А. Масанова

Из истории ремесла казахов. «Сов. этнография», 1958, № 5, стр. 31—49.

Войлочное производство казахов. «Труды Ин-та истории, археологии и этнографии АН КазССР», т. 6, 1959, стр. 104—126.

Об этнографическом изучении Казахстана в России. «Труды Ин-та истории, археологии и этнографии АН КазССР», т. 16, 1962.

Домашние промыслы и ремесла казахского народа во второй половине XIX — начале XX в. «Уч. зап. Казгос. университета», т. 38, вып. 4, 1959.

Об этнографическом изучении Кустанайской области (К итогам этнографических экспедиций). «Коммунизм жолы», Кустанай, 1956, 1 сентября.

Домашние промыслы и ремесла казахов (историко-этнографический очерк). М., 1960, стр. 197.

Труды Г. Н. Потанина — важный источник по этнографии казахского народа. «Изв. АН КазССР. Серия истории, археологии и этнографии», вып. 3, 1960, стр. 70—79.

Кузнечное и ювелирное ремесло у казахов. «Труды Ин-та истории, археологии и этнографии АН КазССР» т. 12, 1961.

Условия труда и бытовой уклад казахских ремесленников. «Известия АН КазССР, серия истории, археологии и этнографии», вып. 1, 1961.

Некоторые итоги этнографических экспедиций 1959—1960 гг. «Изв. АН КазССР. Серия истории, археологии и этнографии АН КазССР», вып. 1, 1961.

Ибрай Алтынсарин как этнограф казахского народа. «Труды Ин-та истории, археологии и этнографии АН КазССР», т. 16, 1962.

Очерки истории этнографии Советского Казахстана. В кн. «Очерки истории исторической науки СССР», т. 4, 1962.

Кузнечное и ювелирное ремесло у казахов. «БІлІм жане еңбек», 1962, № 9.

Заметки о резьбе по кости и камню у казахов. «Труды Ин-та истории, археологии и этнографии АН КазССР», т. 18, 1863.

Некоторые новые материалы о Ч. Ч. Валиханове, «Известия АН КазССР. Серия общественных наук», вып. 1, 1964.

Ш. М. Ибрагимов — друг Ч. Ч. Валиханова. «Вестник АН КазССР», 1964, № 9.

Из истории этнографического изучения казахского народа в России (XV—XVII вв.) М., 1964.

Новые материалы о В. Н. Плотникове. «Сов. этнография», 1965, № 2.

Выдающийся ученый казахского народа Ч. Ч. Валиханов «Сов. этнография», 1965, № 5.

Рецензия на I том Собрания сочинений Ч. Ч. Валиханова в пяти томах, Алма-Ата, 1961. «История СССР», 1964, № 1.

Рецензия на книгу К. И. Антипиной. Особенности материальной культуры и прикладного искусства южных киргизов. По материалам, собранным в южной части Ошской области Киргизской ССР. Фрунзе. 1962, «Сов. этнография», 1964, № 1.

Геродот казахского народа (о А. И. Левшине).— «Казахстанская правда», 1964, 9 октября.

Кроме того, Э. А. Масанову принадлежит ряд статей для «Советской исторической энциклопедии». Он явился также ответственным редактором «Труды Института истории, археологии и этнографии АН КазССР» (1962, т. 16) и книг: И. В. Захарова, Р. Д. Ходжаева. Казахская национальная одежда. Алма-Ата, 1964; «Казахстан в рукописных материалах фонда редких книг и рукописей Государственной библиотеки им. А. С. Пушкина. Аннотированный указатель». (Сост. С. М. Ахинжанов). Алма-Ата, 1965.